剷滅共匪民衆安居 增產使命始能圓滿達成

「剷滅共匪、安定民生、」是當局現在勵行的政策、共匪一日不滅、民衆一日不能安生、尤其是以「農」立國的我國、國家經濟的根帶、由古來卽潛存在農村、國人務農的、幾不多佔去全國人數的百分之七十、因之農村經濟之好壞、影響到國民生活之甚爲關係至鉅、近年來因共匪激擾、民生凋敝、農村經濟、陷於破產、尤其在戰時體制下、華北負有兵站基地使命、在「增產」方面、任務更重、但以共匪於農村閭擾黎民衆、威脅民衆使民衆既不得安居、又常把農民費了許多血汗結晶的農作物、强行掠去、農民衣食、遂受直接影響、甚有致飢寒所迫、流而爲寇的、於茲東亞戰爭步入決勝之年、安內工作爲當前之急務、設使共匪不清、則內部無從平靖、共匪不除、則民不能謀生、社會秩序更無從維持、況戰爭體制下、宜動員全體、貢獻物心總力、以克服戰爭前途之荊棘、達成必勝使命、由此觀之、欲謀求東亞新秩序之早日確立、勢必先肅清國內共匪、蓋共匪一除、民衆能安居樂業、工者務其工、農者事其農、各有所職、各有其事、然後齊一步伐、全體總動員努力增產、必可收到圓滿的結果云。

實踐增產增運 必達兵站基地任務

當茲大東亞戰爭已邁入最後決勝階段之際、負有後方兵站基地重大使命之華北、其重要性實不言而喻、唯其首要者、厥爲增產與增運、蓋欲完成戰爭唯一之要素、卽在確保食糧、又運輸一項更爲協力增產之不二工具、故增產與增運乃有不可分離之連繫性。溯自大東亞戰爭勃發以來、我華北卽置重點於增產增運工作、努力推行、未遑稍懈、近一年來尤其於新民會於去歲推動新國民運動之始、卽將「增產救民」、列爲四大目標之一、華北政務委員會、本年度僞行之第二次促進華北新建設、亦以增產增運爲其中心目標、此外擧凡華北各省市本年度之施政方針、莫不以增產爲首、其重要性概可想見。我華北向有歐倉之稱、產量之豐爲東亞之冠、糧食乃戰時不可缺之重要物資、更爲激民之本、食糧之不足影響戰爭之進行、華北既居於戰爭之後方、復擁有天然之資源、故當此大東亞各國民族齊起協力完成大東亞戰爭之時、我華北唯有適力謀求物資之增產與運輸之圓滑、始克盡完成大東亞戰爭之神聖使命、換言之、欲完成大東亞戰爭非徹底增產增運不可云。

剷共委會成立紀念 青市擊滅赤魔決意昂揚

華北在決戰必勝局勢下、負有兵站基地之重要使命、華北政務委員會、爲適應此項大使命、除動員總力邁進增產外、並强化治安機構、組織剷共委員會、以圖匪共肅清、治安確保、而達增產圖强、戰力增强之壤地、華北剷共委員會自去年五月一日成立以來、對外與盟邦協力靖滅匪殲、對內展開剷共宣傳清鄉等工作、頗著勞績、茲本月一日已屆成立一週年紀念之辰、該會以去歲剷共工作遂進第二年之期、除檢討過去、策勵將來、並於一日擧行慶祝行事、以昂揚剷共之精神、加强剷共必勝之信念、青島剷共委員會爲擴大慶祝成立一週年、於一日起展開慶祝週、茲將各項情形分誌如下：

剷共講演

爲慶祝華北剷共委員會成立紀念日(一日)、青島市剷共委員會姚主任委員(市長)特播送講演詞如次：[illegible]

遊藝大會

[illegible]

膠即勞區 剷共大會

[illegible]

武裝團體 首腦座談

[illegible]

須先把握民心 積極剷共必易收功

姚主任委員談

[illegible]職是之故、吾人今日擧行紀念、必須先從把握民心入手、而後軍事易於奏功、所謂攻心爲上、攻城次之是也。以組織對組織、以武力對武力、以政治經濟對政治經濟、爲近來剷共不易之原則、吾人宜如何講求對策、以完成剷共大之使命、此則吾人於紀念慶祝之餘、願各自努力、繼續過去之元氣、益以開拓未來之業績、以副國家人民之期望者。

本年爲決勝年、華北兵站基地之任務、愈顯重要、而完成兵站基地之任務、必先剷滅共匪、共匪一日不滅、兵站基地之建設、當受極大阻碍、吾人爲獲得最後之勝利、非下極大決心、將此阻碍之共匪、於最近期間內、加以剷滅不可、本市剷共事業、過去秉承總會指示、努力推進、不遺餘力、此後更應奮起直追、以一方之力、爲共匪之厲、保我全市官民、積極協助、戮力圖之。

應展開全面工作

聶事務主任廣播講演

又青市剷共委員會事務主任聶裕後爲紀念華北剷共委員會成立一週年、特於一日下午一時二十分假青島廣播電台播講演、茲誌其大意如次：

負有大東亞戰爭後方基地使命的華北、目前唯一的任務、就是「剷共」和「增產」、爲了要達到以上兩項工作的完遂、華北當局曾經一方面推進華北新建設運動、一方面於去年五月一日組成華北剷共委員總會、同時各地的各級剷共委員會、在剷共委員總會率領與指導之下、也都逐一誕生、光陰荏苒、歲月不居、轉瞬間剷共委員總會成立已屆一週年、在紀念華北剷共委員總會成立一週年之餘、謹把個人感想略誌如下：

中國是擁有五千多年的悠久文化歷史、更具有傳統的社會制和深切的家族觀念、尤其是崇信五倫八德。但是自從海禁大開、歐風東漸以來、共黨邪說遂不斷的侵入、一般意志薄弱的人遂爭受其蠱惑和蒙蔽。我們要想根絕赤禍的蔓延和滋擾、首先要努力復興我國固有的文化和道德、確立中心思想、而且還要厲行廉政、嚴懲貪汚、待人民得到保障、民心有了維持以後、所有的邪說不難廓清、一切的詭計不攻自破、共匪也就不剿自滅。

共產黨非但有相當的組織、而且也有相當的武力、我們除了確立中心思想、恢復固有的文化和道德以外、更須要加强剷共的組織、現在中樞的組織雖已臻完善、但是各地的各級剷共委員會的組織、似乎也有加强革新的必要、同時更須要增强剷共的武力、因爲徒唱空言、沒有相當的武力、是絕難收獲到預期的效果、所以增强各地剷共會的武力和加强組織、也是同樣的急需和重要。

在大東亞戰爭邁入決勝階段、又是我國參戰週年有年、欣逢華北剷共委員總會成立一週年紀念之際、我們除了希望華北剷共委員會的前途無限光明、剷共的事業與日俱增外、更企望各地的各級剷共委員會、在剷共委員總會領導之下、展開全面的剷共工作、揭穿共匪的謊言陰謀、促民衆了解共產黨禍國殃民的毒計、引起民衆對共匪的憎恨和仇視、同時發揮各地剷共工作的本能、和盟邦軍隊相呼應、發動殲滅戰爭、在思想和軍事並進戰中、相信在最短期間內即能把共匪剷除無餘、那末、我們華北所負的後方基地使命和參戰的任務以及華北新建設運動均即達成。

京剷共總會 擧行紀念典禮

(北京中華電)爲策謀全華北剷力剷滅阻礙新中國建設之中共、去年五月一日開始工作之剷共委員會總會、設立一週年紀念之一日午前九時、在同會擧行紀念式典、中日各代表參列、由榮兼會長主任訓示、儀式極爲隆重云。

魯熱烈慶祝 總會成立紀念

(濟南分社通訊)五月一日爲華北剷共委員會總會成立週年紀念日、山東省剷共委員會爲表示慶祝熱誠、特於是日上午十時在該會會議室擧行隆重之紀念儀式、出席有唐省長兼主任委員、各委員、來賓方面盟邦〇〇長官、以及各機關代表等、濟濟一堂、情緒極爲熱烈、如儀開會後、首由該會軍事主任秘書報告總會成立週年紀念意義、繼由主任委員、盟邦〇〇長官、及各代表等、分別致詞、至十二時始散會云。

優遇重要產業勞工 實施生活必需品配給

華北勞工協會因鑒於現下之重大時局、特對國策的重點產業工人及赴大東亞共榮圈各地之工人、謀求福利輔導之劃期的對策、爲整備生活必需物資之配給、及適格之統制機構、實施改善工人生活安定及勞務之管理、同時期望浮遊勞力、尤其女子勞力之合理的動員、茲將其配給要領誌之如次：

一、勞需之確保生活必需品配給其品目如左：

第一類 食糧品、

第二類 勞工服、作業服類、

第三類 布襪子、及中國鞋、軍用手套、軍用襪子、毛巾、

第四類 火柴、食鹽、煙草、肥皂、高粱酒、救急藥品、

一、勞需之配給範圍：

(甲)對於在華北及蒙疆內重要產業部門工人、及於赴北勞工協會、而認爲必要者。

(乙)並對赴滿工人。

(丙)其他赴國外工人。

一、配給方法原則、對工人及雇傭者直接配給、但對赴外國工人之配給、經由該國既存之配給機構、一括配給之。

一、配給品之確保、爲期配給品之低廉、並所需之數量、由政府及其他統制機關、優先的供給、同時關聯活用實際服類及雜物等。

一、生產之方法：

(甲)第二類品目、由協會直營接產處所生產、但適有必要時、可委託現地加工業者而生產之。

(乙)獎勵工人家族之副業、同時在新民會及其他關係機關之協力下、動員浮遊勞力、及女子勞力而使担當勞工服及其他之生產云。

淮海省通貨交換 截止期決延長

周財長談

(南京中華電)中國國民政府周財長、頃關於淮海省之通貨問題發表談話、其大意謂、淮海省境內之中儲券與聯銀券交換期限已於四月二十日滿期、所獲成績至佳、惟該地區情形特殊、不能一躍完全達到目的、特爲民衆利益着想、決定將此全面交換期限、照下列辦法延長云。

(一)淮海之徐州、海州、宿縣、運雲港等四主要都市、決延期至本年五月三十一日截止、自六月一日起禁止使用聯銀券。

(二)將其他地區延至本年九月三十日、自十月一日起禁止使用聯銀券。

上項辦法、係淮海省對聯銀券所採之最後措置、切盼望此規定之交換期間內達到完全交換之目的、但五月一日起該省中央地方各機關各國營事業機關之收支概以儲券爲標準、決不使用聯銀券、其他金融機關亦以聯銀券存款放款一概改訂爲儲備券、又聯銀券之一般債權債務、亦同樣改訂云云。

盟邦方面 全面協力

(南京中華電)國府爲謀整淮海省通貨、曾限制聯銀券三月一日以後禁止在淮海省內發行新鈔、四月十日更使儲備券聯銀券以百元對十八元之比率交換、籌謀五月一日以後淮海省之通貨完全通用儲備券、唯鑒於全面交換未能徹底實現、尤其農村方面儲備券尚未能充份普及、認爲有交換延長期限之必要、故國府財政部特准許徐州、宿縣、運雲港等各主要都市、展限至五月三十一日、其他各地展限至九月三十日、嗣後則將嚴禁使用聯銀、但淮海省公共機關之收支、則勿論交換期限如何延長、均須依照儲備券計算、並希望其他金融機關之存款借款及一般債權債務、以聯銀券計算者、從速改爲儲備券、周財長已於三十日發表聲明、日駐中國大使館亦於當日發表書面談話表示決對國府之措置予以全面協力云。

表現決戰赤誠 魯擧行獻機命名典禮

(濟南分社通訊)大東亞戰爭、刻已入於決戰階段、担負後方基地重要使命之全華北一億民衆、爲表現協力聖戰之赤誠、還來各地均展開熱烈之獻金獻機運動、山東省三千八百萬民衆、對上次工作、尤其熱誠、濟南市中日各團體、截至現在止、已獻納飛機十一架、高射機關砲九十六挺、特於迎盟邦天長佳節良辰之四月二十九日下午三時、在濟南飛機場隆重擧行飛機命名典禮、及獻納式、出席式典者、計有盟邦〇〇部隊長以下、在濟陸軍各部隊長各機關長官、來賓方面有唐省長有野總領事、中日官民代表及到場參觀之民衆等不下二萬餘人、是日天氣清和、全場情形極爲壯嚴肅穆、台上陳列獻納之飛機武器、照片、當由盟邦陸軍大臣代表〇〇部隊長、嚴肅擧行命名式、儀式完畢後、並擧行盛大之飛機升空表演、盛況空前、至五時許、始行完畢、茲將獻納者名單錄左：一、偵察機濟南市商會代表岳顯亭、二、戰鬥機濟南地方厘卓批發配給組合代表穆幼堂、三、戰鬥機濟南輸出入組合代表馬星南、四、戰鬥機山東省濰縣民衆代表縣長孫觀濤、五、戰鬥機濟南市土木建築統制組合、六、高射機槍山東東亞新報。

釋尊聖誕祭 儀式嚴肅隆重

青島釋尊降誕祭奉讚會、青島日本各宗佛教團、中國佛教同願會青島支部、聯合主催之日華合同釋尊降誕祭、四月三十日午後二時、於第三公園陸軍俱樂部擧行、開會致詞後、開經偈、導師讚佛團田會長讀奉讚文、總領事代表柏原司政課長、姚市長代表仰宣傳處長相繼致祝、代表者灌佛、奉讀讚嘆文、儀式極爲嚴肅隆重云。

追悼大會

慶祝釋尊誕花祭之第三日一日下午二時假市體堂擧行大東亞戰爭、中日兩國殉難者追悼大會、如儀開會後開經偈、導師讀經、會長致追悼文、總領事市長代表致弔辭、中日僧侶頌經超度、各遺族及代表相繼燒香、儀式極爲肅穆云。

日軍痛擊康岱五匪 收容匪屍八十具俘虜二十五名

對於乳山方面地區、治安擾亂之康岱五匪、當局爲實行殲滅作戰、[illegible]中日兩國討伐部隊協同[illegible]、於四月二十七日對[illegible]二十公里之山中[illegible]、一擧擊潰、計收容匪屍八十具、俘虜二十五名、鹵獲品[illegible]步槍七十九枝、[illegible]其他武器彈藥多數云。

保安隊姚總隊長 擧行就任典禮

青島市警備總隊自奉令改爲保安隊、并令以本市姚市長兼任總隊長、馬總隊長改任保安隊副總隊長、即於五月一日上午十時、在保安隊總隊本部、擧行就任典禮、除本部全體官兵及各區隊大隊長以上官長參加外、并有各機關來賓前來觀禮、准時如儀開會、[illegible]

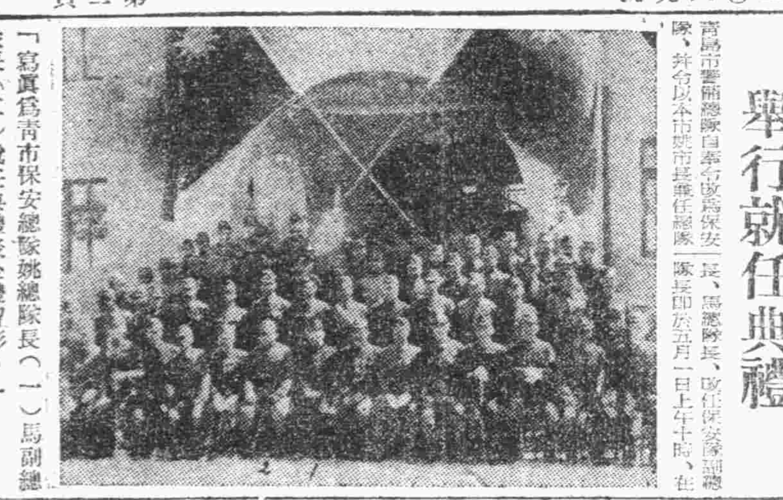

「寫眞爲青市保安總隊姚總隊長(一)馬副總隊長(二)就任典禮後全體留影。」

積極訓練 警防團員

青市警察局爲加强後方兵站基地之治安、確立全市防空警防起見、對於各分局管界全體警防團員、早已展開猛烈之訓練、連日以來、已收相當之效果、茲以市南市北、海西台東各分局、[illegible]已有急速之進展、極應加以更進一層之訓練、因此特再分別選拔優秀團員若干名、[illegible]並分別調派專門警師担任教練、市南分局在西鎮小學操場、市北分局在第三公園廣場、台東分局在威海路分所操場、滄西分局在該分局操場、現已分別開始實施云。

華北國軍粮服補配 中央有相當準備

胡毓坤委員對記者談話

(北京中華電)國民政府軍事委員會駐華北委員辦事處成立後迄今業已月餘、對於處理華北國軍之事宜、在胡委員毓坤氏領導下、完成中央意旨、積極推進、記者爲明瞭該處組織及一切最近情形以及各方國軍實況、特往訪胡毓坤委員、據發表談話如次：

(以下記者問胡委員答)

(問)國民政府軍事委員會駐華北委員辦事處成立後、迄今月餘、關於該辦事處之使命及任務範圍爲何？

(答)本處之使命係處理華北國軍事務、以調整補給械彈糧秣被服爲最要任務。

(問)軍委會辦事處之組織機構如何？

(答)本處之組織計分秘書、副官、總務、軍務、軍械、糧服六組。

(問)軍委會辦事處成立以來、對華北國軍之聯絡情形如何？

(答)本處成立後、與華北國軍取得連絡、均甚密切。

(問)軍委會辦事處對各地國軍餉糧服裝補給配備情形如何？

(答)各地國軍之糧服經本處計劃後、報請中央按照各軍之需要已有相當之準備。

(問)胡委員於最近期間有南京之行、其任務如何？

(答)本人因職務關係、不久擬赴南京報告一切。

(問)委員對參戰後時局感想如何？

(答)本人對我國參戰、以爲抱同生共死之精神、終可使大東亞戰爭得到最後勝利云云。

重慶治下實況及西安戰幹團原形

戰幹團員劉君闡述(上)

[illegible]

△重慶治下之實況

[illegible]

勵行自肅自戒 必須一致革新生活

在第二次促進華北新建設及新國民運動期間、人們是應該徹底擁護的自肅自戒而勵行決戰體制下的生活、時代和以前是不同了、一切也絕對和以前不會一樣的、像以前那種享受的生活現在是絕對不允許的了、所以在新國民運動的四大綱領裡面、有革新生活一項、過去一般比較富裕的人們、常常講究吃館子、聽戲、但是在現在的物資節約時期、這些都是應該停止的、並且家庭中也不允許我們再談如何講究吃穿這些事情、我們看圖上的主婦、正在她那簡單的廚房中、做着簡單的飯菜、表面看起來似乎過於樸素、但是由她那帶有笑容的臉上、正可以看出來她愉快的心情。

不急需電話者 決不許其隨意轉移

華北電電公司、以當此決戰時局、交通電話之增拓、以提高其使用效率、乃決定對轉移使用電話者加以限制、凡利用以人名義裝電話、各電話由他人使用者、決不許其隨意轉移、並定自五月一日起至七月一日止、在此兩個月期間中、爲徹底剷除不正當之使用、此種情形之發生、多因電話資材之不足、或裝設困難、以及禁止轉讓電話名義等、俾其不急需電話而設有電話者、實佔相當多數、茲爲增加電話之使用效率乃實行此次之整飭、但對加入者方面爲維持電話使用之公益性、則下記情形、可以承認其轉讓、茲錄其實施要綱如次：

(一)凡利用他人電話者、對其轉移使用之承認範圍、須基於新規定通話機構、切須爲有公益性者。

(二)於名事實上移轉他人之電話使用者、但下列情形得認爲正當如(一)公會等之電話其代表者之變更、(二)公司等因官廳之指示而須新設者、(三)父子兄弟間之轉讓使用等、對以上各項得承認其移讓使用、茲將上記二項認爲不必要之電話、從行限制予以撤消其加入、故在此時期中其不急需者、應自動報告、即可將其加入費全部退回、如不報告者、已經撤消則只退予加入費之一半云。

青火柴配給 已開始廉售

本屆一般市民之火柴配給、刻仍由各分銷處按每小盒價格五分廉售、并經當局規定憑社會局前發之配給票「十之二」頁、不分老幼每員准購兩小盒、自五月一日開始至五月廿五日截止云。

青市府人事調動

青島特別市政府、爲加强人事行政起見、茲調升人事科科員王存餘、爲人事股股長、人事科科員[illegible]、升充考核股股長、[illegible]又市府於四月三十日擬派人事、[illegible]社會教育科長兼領國育股長云。

鐵騎銀瓶傳

王度廬 著

第二十回 翼北江南遊蹤都遍 漫漫沙漠儷影相依

他們這裡的架着鵰的、拉着纖的哈薩克、沒有一個不驚慌、趕緊跳下馬來、都幾乎倒在地下、雪瓶雖然拿眼睛狠狠的瞪着春雪瓶跟鐵芳、可是她的丈夫、那位百戶長、也早就下了坐騎、先用哈薩克的話同雪瓶來問好、隨後又用幾句漢話、打着官腔兒向鐵芳笑着說：「您喝過茶啦？您同着她二位出來玩啦！今兒天氣還不錯、改日我拔府上給您請安來！」鐵芳也揮揮手、說了幾句客氣話、就分途走了。自始至終、幼霞並未跟她的姊姊交談一句、因爲她也是很不滿意於她姊姊的。三匹馬又往前走、天色就近午了、她們已經轉到了塵霧山陽、這時日光已移至天心、照得地面上的雪都融化了不少、山澗裡也有雪水潺湲地流瀉出來、成了幾道小河流、雪瓶突然就看見有一隻黃羊子在那裡飲水。這黃羊子有普通羊那麼大小、可是瘦、形狀像鹿、皮色又像鹿、却沒有角、平日是群群地在沙漠草原上飛跑、如今却單個兒出來飲這雪水、可見它是渴壞了、而且還想啃一點草根兒嚼嚼。沒料到雪瓶一箭發出來正中羊眼、羊就跌了個跟斗、雪瓶緊着又射了兩箭、羊就不能夠動了。鐵芳實在看不過了、上前就將雪瓶攔住、但已來不及了。雪瓶還笑着說：「咱們今天出來、爲的是來打獵玩麼、你怕殺生還行麼？」又笑着說：「你是怕殺生、你們不也是一個佛堂、去敲木魚、念經去呢？」鐵芳聽了這話、却不能再言語了。此時忽由山澗裡又跳出來幾隻黃羊子、雪瓶等三個人在遠處、都勒住馬不作響、同時看着這幾隻黃羊子要作什麼、却是幾隻羊只圍着那一隻死羊、聞着、舐着、表現出極度的哀憐的樣子。待了一會、忽然由山澗裡又跳出來七八隻黃羊子、也都圍住了那隻死羊、雪瓶又發了兩箭、僅馬過去、驅趕着眾羊、可是眾羊都不肯走、只是圍着雪瓶的馬咩咩的叫、好像是在哭。雪瓶這時面上也忽現憐憫之情、她並且知道了爲什麼「善」「義」兩個字都從「羊」呢？原來羊實在是這麼一種良善而富感情的動物、當下她反倒不忍的再看、不忍的再聽、她揮了揮鞭子、就叫鐵芳幼霞兩個人趕緊跟着她回去了。她回到家中、仍覺得黃羊的哀啼之聲隱隱在她耳邊響着、使得她的心中好幾天全不痛快、從此她就不再打獵、有時幼霞要去打獵、她都要用話給勸止住。她們的生活是一天比一天的舒暢而快愉、夫妻恩愛之情日日增加、鐵芳因知[illegible]自己又剷羅小虎當年曾作過販馬的買賣、他自己也就經營此業、頗獲厚利。每年春秋必要到白龍堆中、爲王馬衛去上墳致祭、又曾至博爾騰格山上去尋找羅小虎的埋骨之處、但見山上冰雪堆積、山容全改、那一付英雄的遺骨已經找不着了、他們只得向小塚弔了弔。從此、歲月更移、沙漠之風時起時息、草原之草年年綠。北京城的宮闕門第知不知有俠女出世、而九華山的劍俠也永遠被人遺忘了。但邊疆府牽城中、却長住着這男女兩位蓋世的奇俠、他們的美滿姻緣與「鐵騎銀瓶傳」中的許多恨事。「鐵騎銀瓶傳」至此全書終結

王度廬先生新作 明日續刊 「紫電青霜錄」

光陸 三六號 劉白牡丹 周又霞 今天午戲 夜戲 明天午戲 夜戲

恩光 今天公演 國華公司出品 周曼華主演 櫃屍奇案 下期公演 慈母心

光陸 寶麗大評劇 花蝴蝶 花豔樵 今天午戲 夜戲

金城 鮮靈霞 劉金霞 劉光祥 今天午戲 夜戲

中和 陸蕊芳 今天午戲 夜戲 明天午戲 夜戲

明星 今日公演 明天雨大賀獻 難兄難弟

上平安 中聯出品 難兄難弟

福祿壽 今天雨賀獻 岳飛

光陸 今天光陸大賀獻 娃娃京劇團 岳飛

大洋劇場 今宵夜曲 3日起 8日止

東洋劇場 山莊之怪事件

國際劇場 暖流 新版 同時上映

阿備司經片 調經健身 女性荷爾蒙劑阿備司經片的特長、一、藥性緩和作用强大。一、得由內服而收著効。主治 月經不調、閉經期障碍、不妊症、乳汁分泌不足或減退、神經衰弱症等。

貴萬成醫士 日夜診療 花柳淋病 時間自上午八時至下午十一時

東亞齒科醫院 開幕伊始免費檢查口腔凡治療鑲補特別優待 院長 薛階升牙醫師 院址：安徽路廿七號

無子者福音 請用婦科三寶 調經種子丹 乾坤樂仙膏 帶藥至寶丹 萬應耳底油 固精保腎丸 青島總經理 耀廷大藥房

雲南天產戒煙奇藥 蝴蝶草 鴉片白面 自然斷癮

環球齒科醫院 設備完善 手術敏捷 收費低廉 院址 青島湖南路四四號 電話二六六八八號

大減價 開幕一週年紀念 中新靴店

京城 都藥房淋藥 新老五淋白濁 藥到病除 急性淋病

鳳凰蛋 消毒丸 化血丹 補腎丸 舒肝丸 白帶丸

白濁丸 解毒丸 破血丹 保眞丹 止帶丸 青島分銷處

遺精早洩爲體衰之原因 荒淫無度爲夭亡之先聲 三山醫院

花柳淋病專科 張萬年大夫 診所 青島雲南路八七號 電話二七七四四號

良大川醫院 花柳淋病專科

七天保好 藥到病除 再不復發 病若不愈 原洋退回 決不食言 王永年大夫